

19. Comercio

[19.1](#) Indicadores seleccionados de los establecimientos comerciales en el área metropolitana de la ciudad de Coatzacoalcos
De 2006 a 2010
(Base 2003 = 100)

[19.2](#) Indicadores seleccionados de los establecimientos comerciales en el área metropolitana de la ciudad de Veracruz
De 2006 a 2010
(Base 2003 = 100)

[19.3](#) Índice general de precios al consumidor y para cada objeto del gasto en la ciudad de Córdoba
De 2006 a 2010
(Base 2a. quincena de diciembre de 2010 = 100)

[Gráfica 19.1](#) Variación anual del índice general de precios al consumidor en la ciudad de Córdoba
De 2001 a 2010
(Porcentaje)

[19.4](#) Índice general de precios al consumidor y para cada objeto del gasto en la ciudad de San Andrés Tuxtla
De 2006 a 2010
(Base 2a. quincena de diciembre de 2010 = 100)

[Gráfica 19.2](#) Variación anual del índice general de precios al consumidor en la ciudad de San Andrés Tuxtla
De 2001 a 2010
(Porcentaje)

[19.5](#) Índice general de precios al consumidor y para cada objeto del gasto en la ciudad de Veracruz
De 2006 a 2010
(Base 2a. quincena de diciembre de 2010 = 100)

[Gráfica 19.3](#) Variación anual del índice general de precios al consumidor en la ciudad de Veracruz
De 2001 a 2010
(Porcentaje)

- [19.6](#) Automóviles y camiones nuevos vendidos al público
y a la red de distribuidores por municipio
2010

- [19.7](#) Unidades de comercio y de abasto en operación por municipio
Al 31 de diciembre de 2010

- [19.8](#) Centros receptores de productos básicos de ALSUR, capacidad
de diseño y volumen operado en la localidad El Remolino
del municipio de Perote por tipo de instalación
Al 31 de diciembre de 2010

- [19.9](#) Puntos de atención, familias beneficiarias, beneficiarios, dotación anual
e importe de la venta de leche fortificada del programa
de abasto social Liconsa por municipio
2010

- [19.10](#) Volumen de las ventas de miel incristalizable por municipio
e ingenio
2009/10
(Toneladas)

**Indicadores seleccionados de los establecimientos comerciales
en el área metropolitana de la ciudad de Coatzacoalcos
De 2006 a 2010
(Base 2003 = 100)**

[Cuadro 19.1](#)

Indicador	2006	2007	2008	2009	2010
Índice de las ventas netas de mercancías en términos reales al por mayor a/	120.27	123.65	126.84	127.79	123.70
Índice de las ventas netas de mercancías en términos reales al por menor a/	124.38	130.38	132.96	134.78	139.39
Índice de las compras netas de mercancías en términos reales al por mayor b/	128.01	132.36	133.43	128.14	119.54
Índice de las compras netas de mercancías en términos reales al por menor b/	113.02	116.58	109.55	110.22	115.10
Índice del personal ocupado al por mayor	98.71	101.39	104.22	101.94	103.01
Índice del personal ocupado al por menor	106.26	118.96	127.81	124.48	126.01
Índice de las remuneraciones reales promedio por persona ocupada al por mayor	105.13	95.74	100.00	101.82	100.11
Índice de las remuneraciones reales promedio por persona ocupada al por menor	117.80	118.83	115.23	113.88	120.95

Nota:

La información corresponde a los resultados de la Encuesta Mensual sobre Establecimientos Comerciales y se refiere al promedio anual. Las ventas netas fueron deflactadas con el índice de precios al consumidor de la región Sur según la clasificación por origen de la producción de los bienes a nivel de las 72 ramas de actividad económica con base en la 2a. quincena del mes de junio de 2002 = 100, diferenciados por rama de actividad comercial; los indicadores al por mayor y al por menor se obtienen a través de la ponderación de relativos censales y tomando como base el año de 2003.

Las compras netas fueron deflactadas con el índice de precios productor con servicios y sin petróleo crudo de exportación, clasificación por origen de los bienes finales a nivel de grupo de ramas, con base en la 2a. quincena del mes de junio de 2002 = 100, diferenciados por rama de actividad.

El índice del personal ocupado se obtuvo tomando como base el promedio del año 2003.

Los índices de remuneraciones por persona ocupada en los establecimientos comerciales, fueron deflactados con el índice general de precios al consumidor de la ciudad de Coatzacoalcos, con base en la 2a. quincena del mes de junio de 2002 = 100 y tomando como base el año de 2003.

El área metropolitana de la ciudad de Coatzacoalcos comprende las localidades conurbadas de los municipios de Coatzacoalcos, Cosoleacaque y Minatitlán.

a/ Se refiere a las mercancías vendidas propiedad del establecimiento menos el importe de las devoluciones, descuentos y rebajas sobre ventas sin incluir el IVA, pero incluyendo cualquier otro impuesto que el establecimiento traslade al cliente.

b/ Se refiere a las mercancías compradas propiedad del establecimiento menos el importe de las devoluciones, descuentos y rebajas sobre compras sin incluir el IVA, pero incluyendo cualquier otro impuesto que haya sido trasladado al establecimiento por parte de sus proveedores.

Fuente: INEGI. Dirección General de Estadísticas Económicas. *Encuesta Mensual sobre Establecimientos Comerciales*.

**Indicadores seleccionados de los establecimientos comerciales
en el área metropolitana de la ciudad de Veracruz
De 2006 a 2010
(Base 2003 = 100)**

[Cuadro 19.2](#)

Indicador	2006	2007	2008	2009	2010
Índice de las ventas netas de mercancías en términos reales al por mayor a/	105.27	106.96	98.16	91.81	87.68
Índice de las ventas netas de mercancías en términos reales al por menor a/	121.35	141.08	136.58	129.72	134.15
Índice de las compras netas de mercancías en términos reales al por mayor b/	111.59	114.50	103.08	97.92	95.75
Índice de las compras netas de mercancías en términos reales al por menor b/	120.69	135.94	119.28	110.69	111.85
Índice del personal ocupado al por mayor	102.82	104.50	100.24	91.23	91.35
Índice del personal ocupado al por menor	118.80	137.10	131.77	125.86	127.32
Índice de las remuneraciones reales promedio por persona ocupada al por mayor	99.07	97.16	94.50	93.16	89.89
Índice de las remuneraciones reales promedio por persona ocupada al por menor	100.49	93.12	92.07	90.94	92.52

Nota:

La información corresponde a los resultados de la Encuesta Mensual sobre Establecimientos Comerciales y se refiere al promedio anual. Las ventas netas fueron deflactadas con el índice de precios al consumidor de la región Centro Sur según la clasificación por origen de la producción de los bienes a nivel de las 72 ramas de actividad económica con base en la 2a. quincena del mes de junio de 2002 = 100, diferenciados por rama de actividad comercial; los indicadores al por mayor y al por menor se obtienen a través de la ponderación de relativos censales y tomando como base el año de 2003.

Las compras netas fueron deflactadas con el índice de precios productor con servicios y sin petróleo crudo de exportación, clasificación por origen de los bienes finales a nivel de grupo de ramas, con base en la 2a. quincena del mes de junio de 2002 = 100, diferenciados por rama de actividad.

El índice del personal ocupado se obtuvo tomando como base el promedio del año 2003.

Los índices de remuneraciones por persona ocupada en los establecimientos comerciales, fueron deflactados con el índice general de precios al consumidor de la ciudad de Veracruz, con base en la 2a. quincena del mes de junio de 2002 = 100 y tomando como base el año de 2003.

El área metropolitana de la ciudad de Veracruz comprende las localidades conurbadas de los municipios de Boca del Río y Veracruz.

a/ Se refiere a las mercancías vendidas propiedad del establecimiento menos el importe de las devoluciones, descuentos y rebajas sobre ventas sin incluir el IVA, pero incluyendo cualquier otro impuesto que el establecimiento traslade al cliente.

b/ Se refiere a las mercancías compradas propiedad del establecimiento menos el importe de las devoluciones, descuentos y rebajas sobre compras sin incluir el IVA, pero incluyendo cualquier otro impuesto que haya sido trasladado al establecimiento por parte de sus proveedores.

Fuente: INEGI. Dirección General de Estadísticas Económicas. *Encuesta Mensual sobre Establecimientos Comerciales*.

Índice general de precios al consumidor y para cada objeto del gasto en la ciudad de Córdoba

[Cuadro 19.3](#)

De 2006 a 2010

(Base 2a. quincena de diciembre de 2010 = 100)

Objeto del gasto	2006	2007	2008	2009	2010
Índice general	81.47	84.22	90.92	94.52	99.60
Alimentos, bebidas y tabaco	77.32	79.93	89.53	93.54	98.87
Ropa, calzado y accesorios	84.40	86.54	88.90	94.31	99.84
Vivienda	87.99	90.38	95.26	96.70	99.95
Muebles, aparatos y accesorios domésticos	84.56	85.40	90.79	98.31	99.86
Salud y cuidado personal	78.66	82.63	88.59	93.61	99.57
Transporte	79.17	80.81	88.70	90.94	99.92
Educación y esparcimiento	81.78	85.81	91.13	95.01	100.09
Otros servicios	79.53	83.77	89.60	95.36	99.88

Nota: Datos al mes de diciembre de cada año.

El Sistema Nacional de Índices de Precios al Consumidor recopila durante cada mes 170 000 cotizaciones directas en 46 ciudades, sobre los precios de aproximadamente 1 600 artículos y servicios específicos. Los promedios de dichas cotizaciones dan lugar a los índices de los 313 conceptos genéricos sobre bienes y servicios que forman la canasta del Índice General en cada una de las ciudades y a nivel nacional. La fórmula utilizada para la elaboración de estos índices es la de ponderaciones fijas de Laspeyres.

Fuente: Banco de México. www.banxico.org.mx (2 de febrero de 2011).

**Variación anual del índice general de precios al consumidor
en la ciudad de Córdoba
De 2001 a 2010
(Porcentaje)**

[Gráfica 19.1](#)

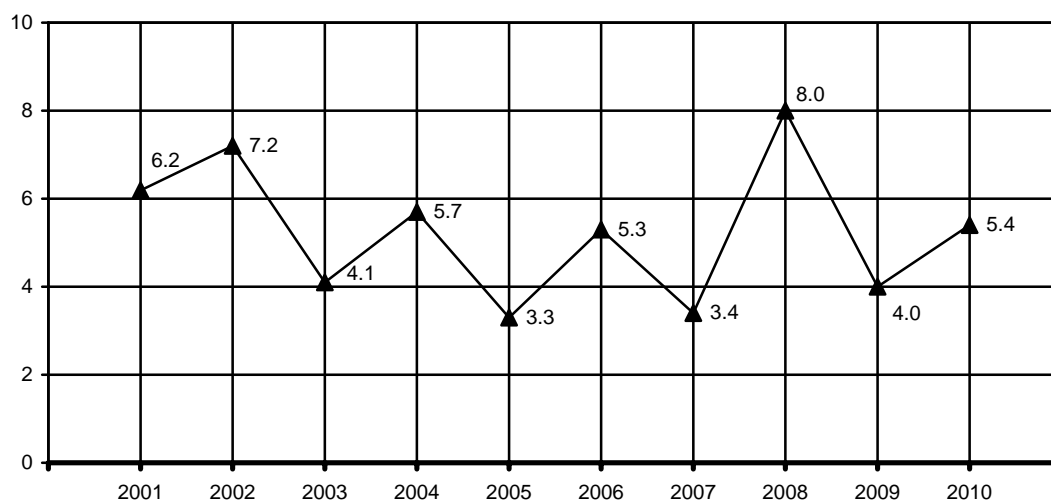

Nota: Para el cálculo de la variación anual se utilizaron los índices con base en la 2a. quincena de diciembre de 2010 = 100, correspondientes al mes de diciembre de cada año con respecto al mismo mes del año anterior.

Fuente: Banco de México. www.banxico.org.mx (2 de febrero de 2011).

Índice general de precios al consumidor y para cada objeto del gasto en la ciudad de San Andrés Tuxtla De 2006 a 2010

[Cuadro 19.4](#)

(Base 2a. quincena de diciembre de 2010 = 100)

Objeto del gasto	2006	2007	2008	2009	2010
Índice general	81.60	85.13	93.00	95.23	99.59
Alimentos, bebidas y tabaco	76.48	81.64	93.02	94.11	99.05
Ropa, calzado y accesorios	89.85	91.02	93.36	96.16	99.93
Vivienda	85.86	88.40	94.91	94.83	99.82
Muebles, aparatos y accesorios domésticos	81.15	84.27	90.34	96.44	99.79
Salud y cuidado personal	80.98	85.14	91.67	96.51	99.66
Transporte	83.73	86.47	91.83	94.93	100.06
Educación y esparcimiento	82.15	84.41	90.95	97.16	100.01
Otros servicios	83.43	86.82	94.44	97.68	99.70

Nota: Datos al mes de diciembre de cada año.

El Sistema Nacional de Índices de Precios al Consumidor recopila durante cada mes 170 000 cotizaciones directas en 46 ciudades, sobre los precios de aproximadamente 1 600 artículos y servicios específicos. Los promedios de dichas cotizaciones dan lugar a los índices de los 313 conceptos genéricos sobre bienes y servicios que forman la canasta del Índice General en cada una de las ciudades y a nivel nacional. La fórmula utilizada para la elaboración de estos índices es la de ponderaciones fijas de Laspeyres.

Fuente: Banco de México. www.banxico.org.mx (2 de febrero de 2011).

**Variación anual del índice general de precios al consumidor
en la ciudad de San Andrés Tuxtla
De 2001 a 2010**
(Porcentaje)

[Gráfica 19.2](#)

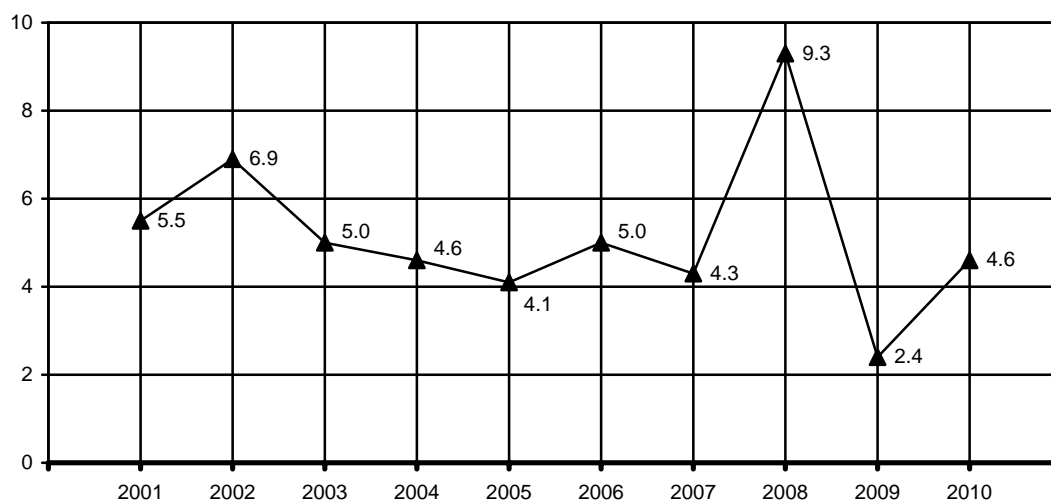

Nota: Para el cálculo de la variación anual se utilizaron los índices con base en la 2a. quincena de diciembre de 2010 = 100, correspondientes al mes de diciembre de cada año con respecto al mismo mes del año anterior.

Fuente: Banco de México. www.banxico.org.mx (2 de febrero de 2011).

Índice general de precios al consumidor y para cada objeto del gasto en la ciudad de Veracruz

[Cuadro 19.5](#)

De 2006 a 2010

(Base 2a. quincena de diciembre de 2010 = 100)

Objeto del gasto	2006	2007	2008	2009	2010
Índice general	81.03	84.40	90.55	94.59	99.72
Alimentos, bebidas y tabaco	75.24	79.87	89.02	93.46	99.03
Ropa, calzado y accesorios	83.58	86.43	89.69	94.12	100.41
Vivienda	87.51	89.76	94.23	95.81	99.96
Muebles, aparatos y accesorios domésticos	79.71	82.69	88.15	96.33	100.16
Salud y cuidado personal	78.07	83.05	89.35	94.86	99.36
Transporte	80.74	82.46	89.29	92.89	100.06
Educación y esparcimiento	82.58	86.09	89.83	95.87	99.77
Otros servicios	74.33	79.80	88.06	93.65	99.92

Nota: Datos al mes de diciembre de cada año.

El Sistema Nacional de Índices de Precios al Consumidor recopila durante cada mes 170 000 cotizaciones directas en 46 ciudades, sobre los precios de aproximadamente 1 600 artículos y servicios específicos. Los promedios de dichas cotizaciones dan lugar a los índices de los 313 conceptos genéricos sobre bienes y servicios que forman la canasta del Índice General en cada una de las ciudades y a nivel nacional. La fórmula utilizada para la elaboración de estos índices es la de ponderaciones fijas de Laspeyres.

Fuente: Banco de México. www.banxico.org.mx (2 de febrero de 2011).

**Variación anual del índice general de precios al consumidor
en la ciudad de Veracruz
De 2001 a 2010
(Porcentaje)**

[Gráfica 19.3](#)

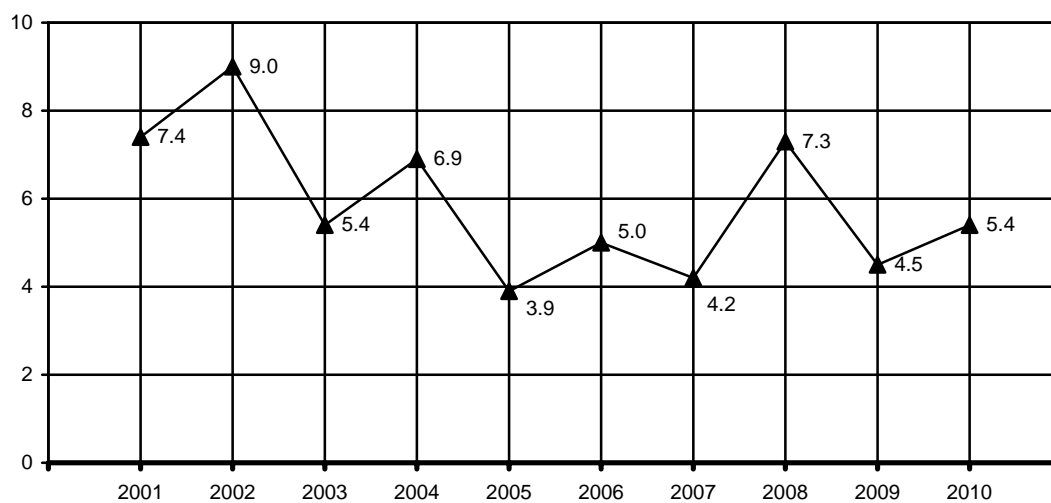

Nota: Para el cálculo de la variación anual se utilizaron los índices con base en la 2a. quincena de diciembre de 2010 = 100, correspondientes al mes de diciembre de cada año con respecto al mismo mes del año anterior.

Fuente: Banco de México. www.banxico.org.mx (2 de febrero de 2011).

**Automóviles y camiones nuevos vendidos al público
y a la red de distribuidores por municipio
2010**

[Cuadro 19.6](#)

Municipio	Automóviles nuevos vendidos al público	Automóviles nuevos vendidos a la red de distribuidores	Camiones nuevos vendidos al público a/	Camiones nuevos vendidos a la red de distribuidores a/
Estado	32 166	32 269	15 854	15 839
Boca del Río	1 988	2 043	1 842	1 823
Coahuila de Zaragoza	3 272	3 164	1 949	1 967
Córdoba	3 331	3 379	1 799	1 837
Martínez de la Torre	1 133	1 064	321	300
Minatitlán	2 145	2 189	681	712
Orizaba	1 512	1 604	686	700
Poza Rica de Hidalgo	2 760	2 776	1 631	1 547
San Andrés Tuxtla	1 339	1 378	387	434
Tlaxcala	1 511	1 399	302	263
Veracruz	7 851	7 793	3 651	3 673
Xalapa	5 324	5 480	2 605	2 583

Nota: La información comprende vehículos nacionales e importados.

a/ La información referida a camiones comprende únicamente ligeros de 6.5 toneladas o menos.

Fuente: AMIA. *Boletín Informativo de la Asociación Mexicana de la Industria Automotriz, AC, diciembre de 2010.*

**Unidades de comercio y de abasto en operación por municipio
Al 31 de diciembre de 2010**

[Cuadro 19.7](#)

Municipio	Tiendas Diconsa	Tianguis a/	Mercados públicos	Rastros b/	Centrales de abasto	Centros receptores de productos básicos c/
Cosautlán de Carvajal	18	1	0	1	0	0
Coscomatepec	11	1	1	1	0	0
Cosoleacaque	1	2	1	3	0	0
Cotaxtla	5	1	0	0	0	0
Coxquihui	12	2	1	0	0	0
Coyutla	11	1	0	0	0	0
Cuichapa	6	1	0	0	0	0
Cuitláhuac	4	1	1	3 f/	0	0
El Higo	8	1	1	1	0	0
Emiliano Zapata	13	1	0	1	0	0
Espinal	17	1	0	0	0	0
Filomeno Mata	4	1	1	0	0	0
Fortín	6	5	1	1	0	0
Gutiérrez Zamora	5	1	0	1	0	0
Hidalgotitlán	25	1	1	1	0	0
Huatusco	14	2	1	1	0	0
Huayacocotla	20	1	1	3	0	0
Hueyapan de Ocampo	25	1	1	1	0	0
Huiloapan de Cuauhtémoc	0	1	0	0	0	0
Ignacio de la Llave	11	1	1	1	0	0
Ilamatlán	13	1	0	0	0	0
Isla	13	0	1	2 f/	0	0
Ixcatepec	7	1	0	0	0	0
Ixhuacán de los Reyes	14	0	0	0	0	0
Ixhuatlancillo	2	1	0	0	0	0
Ixhuatlán del Café	14	1	0	2	0	0
Ixhuatlán del Sureste	3	2	1	1	0	0
Ixhuatlán de Madero	22	1	0	0	0	0
Ixmatlahuacan	0	1	0	1	0	0
Ixtaczoquitlán	13	1	0	0	0	0
Jalacingo	9	1	1	0	0	0
Jalcomulco	2	1	0	0	0	0
Jáltipan	4	1	1	1	0	0
Jamapa	3	1	0	0	0	0
Jesús Carranza	31	1	1	1	0	0
Jilotepec	5	1	0	1	0	0
José Azueta	8	1	1	1	0	0
Juan Rodríguez Clara	17	1	1	1	0	0
Juchique de Ferrer	15	1	0	0	0	0
La Antigua	1	2	4	2 g/	0	0
Landero y Coss	1	0	0	0	0	0
La Perla	14	1	0	0	0	0
Las Choapas	52	1	3	1	0	0
Las Minas	1	0	0	0	0	0
Las Vigas de Ramírez	4	2	0	0	0	0
Lerdo de Tejada	0	0	1	1	0	0
Los Reyes	7	0	0	0	0	0
Magdalena	2	0	0	0	0	0
Maltrata	5	1	1	0	0	0
Manlio Fabio Altamirano	5	1	0	1	0	0
Mariano Escobedo	11	1	0	1	0	0
Martínez de la Torre	14	1	0	2 h/	0	0
Mecatlán	10	1	1	0	0	0
Mecayapan	9	1	0	0	0	0
Medellín	14	1	0	1	0	0
Miahuatlán	2	1	0	0	0	0
Minatitlán	56	1	6	2	1	0
Misantla	29	1	1	1	0	0
Mixtla de Altamirano	9	1	1	0	0	0

**Unidades de comercio y de abasto en operación por municipio
Al 31 de diciembre de 2010**

[Cuadro 19.7](#)

Municipio	Tiendas Diconsa	Tianguis a/	Mercados públicos	Rastros b/	Centrales de abasto	Centros receptores de productos básicos c/
Moloacán	7	1	1	1	0	0
Nanchital de Lázaro						
Cárdenas del Río	0	1	0	1	0	0
Naolinco	6	1	1	1	0	0
Naranjal	3	1	1	0	0	0
Naranjos Amatlán	5	1	0	2	0	0
Nautla	6	1	0	1	0	0
Nogales	6	1	1	3	0	0
Oluta	2	1	0	1	0	0
Omealca	17	1	1	1	0	0
Orizaba	0	1	3	2	0	0
Otatitlán	0	1	1	1	0	0
Oteapan	1	1	0	1	0	0
Ozuluama de Mascareñas	33	1	0	1	0	0
Pajapan	4	1	1	1	0	0
Pánuco	27	1	1	2	0	0
Papantla	52	0	2	1	0	0
Paso del Macho	8	1	1	1	0	0
Paso de Ovejas	10	1	1	1	0	0
Perote	11	1	2	1	0	32
Platón Sánchez	8	1	1	1	0	0
Playa Vicente	31	1	1	1	0	0
Poza Rica de Hidalgo	0	2	5	1	1	0
Pueblo Viejo	7	1	1	1	0	0
Puente Nacional	13	0	0	1	0	0
Rafael Delgado	1	1	0	1	0	0
Rafael Lucio	1	1	0	3	0	0
Río Blanco	0	1	1	2	0	0
Saltabarranca	0	1	0	0	0	0
San Andrés Tenejapan	0	0	0	1	0	0
San Andrés Tuxtla	34	1	1	1	0	0
San Juan Evangelista	26	1	1	1	0	0
San Rafael	9	1	1	2 h/	0	0
Santiago Sochiapan	8	1	0	0	0	0
Santiago Tuxtla	32	1	1	1	0	0
Sayula de Alemán	19	0	0	0	0	0
Sochiapa	2	0	0	0	0	0
Soconusco	3	1	1	0	0	0
Soledad Atzompa	8	0	0	0	0	0
Soledad de Doblado	9	1	1	1	0	0
Soteapan	12	1	0	0	0	0
Tamalín	7	1	0	0	0	0
Tamiahua	25	1	1	1	0	0
Tampico Alto	22	1	0	1	0	0
Tancoco	5	1	0	0	0	0
Tantima	16	1	0	0	0	0
Tantoyuca	44	1	1	1	0	0
Tatahuicapan de Juárez	15	1	1	0	0	0
Tatatila	2	1	0	0	0	0
Tecolutla	10	1	1	0	0	0
Tehuipango	11	1	0	0	0	0
Tempoal	25	1	1	1 i/	0	0
Tenampa	7	0	0	0	0	0
Tenochtitlán	3	0	0	0	0	0
Teocelo	6	0	1	1	0	0
Tepatlaxco	8	1	0	1	0	0
Tepetlán	7	1	0	0	0	0
Tepetzintla	3	1	0	1	0	0
Tequila	10	1	1	1	0	0

**Unidades de comercio y de abasto en operación por municipio
Al 31 de diciembre de 2010**

[Cuadro 19.7](#)

Municipio	Tiendas Diconsa	Tianguis a/	Mercados públicos	Rastros b/	Centrales de abasto	Centros receptores de productos básicos c/
Texcatepec	8	1	1	0	0	0
Texhuacán	5	0	0	0	0	0
Texistepec	7	1	1	1	0	0
Tezonapa	51	1	0	1	0	0
Tierra Blanca	31	1	2	2 f/	0	0
Tihuatlán	16	1	1	2 f/	0	0
Tlachichilco	12	1	0	0	0	0
Tlacojalpan	0	1	0	1	0	0
Tlacolulan	3	0	0	0	0	0
Tlacotalpan	3	2	1	1	0	0
Tlacotepec de Mejía	2	1	0	0	0	0
Tlalixcoyan	18	1	1	1	0	0
Tlalnelhuayocan	1	1	0	0	0	0
Tlaltetela	8	1	0	0	0	0
Tlapacoyan	5	1	0	1	0	0
Tlaquilpa	3	1	1	0	0	0
Tlilapan	1	0	0	0	0	0
Tomatlán	2	1	0	2	0	0
Tonayán	4	0	0	0	0	0
Totutla	11	1	0	0	0	0
Tres Valles	3	1	1	1	0	0
Tuxpan	35	1	4	7	0	0
Tuxtilla	0	1	0	1	0	0
Ursulo Galván	4	1	1	0	0	0
Uxpanapa	41	1	0	0	0	0
Vega de Alatorre	4	1	0	1	0	0
Veracruz	4	0	8	1 i/	1	0
Villa Aldama	5	1	0	0	0	0
Xalapa	4	17	6	1	1	0
Xico	19	1	1	0	0	0
Xoxocotla	6	1	0	0	0	0
Yanga	4	1	1	1	0	0
Yecuatla	10	1	0	1	0	0
Zacualpan	9	1	0	0	0	0
Zaragoza	0	1	1	1	0	0
Zentla	11	1	0	6	0	0
Zongolica	75	1	1	0	0	0
Zontecomatlán de López y Fuentes	15	1	0	0	0	0

**Unidades de comercio y de abasto en operación por municipio
Al 31 de diciembre de 2010**

[Cuadro 19.7](#)

Municipio	Tiendas Diconsa	Tianguis a/	Mercados públicos	Rastros b/	Centrales de abasto	Centros receptores de productos básicos c/
Zozocolco de Hidalgo	8	1	0	0	0	0

a/ La información se refiere a la cuantificación de los puntos de la ciudad donde se ubica cada tianguis durante la semana.

b/ Comprende: rastros tipo inspección federal, frigoríficos, rastros y mataderos, municipales y particulares.

c/ Se refiere a los pertenecientes a ALSUR.

d/ Excluye 2 almacenes centrales y 24 rurales.

e/ Se refiere a un rastro frigorífico.

f/ Incluye un rastro tipo inspección federal.

g/ Incluye un rastro especializado en cocodrilos dentro de una Unidad de Manejo Ambiental (UMA).

h/ Incluye un rastro frigorífico.

i/ Se refiere a un rastro tipo inspección federal.

Fuente: Diconsa, Sociedad Anónima de Capital Variable. Gerencia de Sucursal Veracruz. Coordinación de Informática; Área de Evaluación e Información.

Secretaría de Desarrollo Económico y Portuario del Gobierno del Estado. Dirección General de Comercio y Abasto.

Secretaría de Desarrollo Agropecuario, Rural, Forestal y Pesca del Gobierno del Estado. Subsecretaría de Ganadería; Oficina Estatal de Información para el Desarrollo Rural Sustentable.

Secretaría de Salud. Dirección de Regulación y Fomento Sanitario; Comisión Coordinadora Estatal para la Reconversión de Rastros en el Estado de Veracruz.

ALSUR, SA de CV. Gerencia de Operaciones.

**Centros receptores de productos básicos de ALSUR, capacidad de diseño y volumen operado en la localidad El Remolino del municipio de Perote por tipo de instalación
Al 31 de diciembre de 2010**

[Cuadro 19.8](#)

Instalación	Centros receptores de granos básicos	Capacidad de diseño (Toneladas)	Volumen operado (Toneladas)
Total	32	135,000	240,881
Bodegas	22	115,000	240,881
Patios	10	20,000	0

Fuente: ALSUR, Sociedad Anónima de Capital Variable. Gerencia de Operaciones.

Puntos de atención, familias beneficiarias, beneficiarios, dotación anual e importe de la venta de leche fortificada del programa de abasto social Liconsa por municipio 2010

[Cuadro 19.9](#)

Municipio	Puntos de atención a/	Familias beneficiarias b/	Beneficiarios b/	Dotación anual de leche fortificada (Litros)	Importe de la venta de leche fortificada (Miles de pesos)
Estado	474	105,840	182,450	26,691,712	106,767 c/
Acayucan	3	819	1,197	95,544	382
Actopan	3	1,196	2,037	267,146	1,069
Acultzingo	2	423	807	88,212	353
Agua Dulce	1	354	584	85,544	342
Álamo Temapache	6	1,944	3,329	410,688	1,643
Alpatláhuac	1	48	88	12,036	48
Alto Lucero de Gutiérrez Barrios	1	39	54	6,560	26
Altotonga	1	519	1,087	165,432	662
Alvarado	7	1,086	1,723	257,314	1,029
Amatitlán	1	76	113	39,980	160
Amatlán de los Reyes	5	846	1,501	203,480	814
Ángel R. Cabada	1	709	1,033	112,704	451
Astacinga	1	97	182	6,192	25
Atlahuilco	1	47	77	4,320	17
Atoyac	2	388	711	137,116	548
Atzacan	1	260	431	40,576	162
Atzacan	4	1,061	1,957	335,466	1,342
Ayahualulco	3	482	732	108,598	434
Banderilla	2	517	966	157,640	631
Boca del Río	14	2,888	5,495	1,099,148	4,397
Camerino Z. Mendoza	3	1,123	2,029	360,286	1,441
Carlos A. Carrillo	1	208	366	52,768	211
Carrillo Puerto	1	413	663	143,860	575
Castillo de Teayo	1	108	194	15,048	60
Catemaco	2	1,134	1,633	205,246	821
Cazones de Herrera	2	278	480	47,454	190
Cerro Azul	1	207	386	36,360	145
Chicontepec	2	146	209	21,698	87
Chinameca	1	498	728	85,244	341
Chocamán	2	340	587	68,952	276
Citlaltépetl	1	179	286	31,104	124
Coahuatlán	1	104	155	27,576	110
Coatepec	5	892	1,633	259,748	1,039
Coatzacoalcos	20	5,835	8,698	1,044,154	4,177
Coatzintla	4	753	1,283	122,770	491
Coetzala	1	155	247	27,634	111
Comapa	1	511	766	155,228	621
Córdoba	20	4,973	9,216	1,371,610	5,486
Cosamaloapan de Carpio	2	369	606	90,266	361
Cosautlán de Carvajal	1	274	458	68,142	273
Coscomatepec	2	565	1,015	116,206	465
Cosoleacaque	8	1,941	2,869	323,052	1,292
Cotaxtla	3	508	743	136,764	547
Coxquihui	2	520	852	113,724	455
Coyutla	3	495	823	131,688	527
Cuichapa	3	763	1,194	176,650	707
Cuitláhuac	3	909	1,722	310,546	1,242
Emiliano Zapata	5	655	1,094	165,626	663
Espinal	5	743	1,208	157,278	629
Filomeno Mata	1	455	752	65,320	261
Fortín	6	1,118	2,223	392,056	1,568
Gutiérrez Zamora	2	531	929	101,304	405
Huatusco	3	954	1,605	253,936	1,016
Huayacocotla	5	736	1,333	260,280	1,041
Hueyapan de Ocampo	1	171	230	27,440	110

Puntos de atención, familias beneficiarias, beneficiarios, dotación anual e importe de la venta de leche fortificada del programa de abasto social Liconsa por municipio 2010

[Cuadro 19.9](#)

Municipio	Puntos de atención a/	Familias beneficiarias b/	Beneficiarios b/	Dotación anual de leche fortificada (Litros)	Importe de la venta de leche fortificada (Miles de pesos)
Huiloapan de Cuauhtémoc	1	184	303	36,072	144
Ignacio de la Llave	1	366	636	103,320	413
Illamatlán	2	112	141	26,640	107
Isla	1	160	279	33,324	133
Ixhuatlancillo	1	53	87	10,180	41
Ixhuatlán del Café	3	567	939	151,868	607
Ixhuatlán del Sureste	1	106	167	22,438	90
Ixtaczoquitlán	7	1,223	2,129	277,904	1,112
Jalacingo	4	1,539	3,137	470,698	1,883
Jalcomulco	1	82	126	17,928	72
Jáltipan	1	182	253	25,806	103
Jamapa	1	178	280	31,708	127
Jesús Carranza	1	170	243	30,008	120
Jilotepec	3	589	920	107,370	429
José Azueta	1	358	571	80,690	323
Juan Rodríguez Clara	1	142	201	21,876	88
Juchique de Ferrer	1	65	100	19,152	77
La Antigua	3	640	1,136	147,988	592
Las Choapas	2	724	1,238	152,298	609
Las Minas	1	95	172	31,432	126
Las Vigas de Ramírez	1	72	124	17,238	69
Lerdo de Tejada	1	495	784	106,678	427
Los Reyes	1	133	190	12,820	51
Maltrata	1	331	563	77,716	311
Manlio Fabio Altamirano	1	57	84	17,404	70
Mariano Escobedo	5	857	1,525	241,478	966
Martínez de la Torre	3	1,006	1,766	244,286	977
Mecatlán	2	152	228	38,052	152
Medellín	5	912	1,464	210,096	840
Minatitlán	10	2,323	3,301	410,552	1,642
Mixtla de Altamirano	1	176	273	31,608	126
Moloacán	1	211	285	34,176	137
Nanchital de Lázaro					
Cárdenas del Río	1	166	223	18,964	76
Naolinco	2	376	545	80,922	324
Naranjal	1	169	266	36,652	147
Naranjos Amatlán	1	158	302	32,976	132
Nogales	4	898	1,708	298,730	1,195
Oluta	1	243	341	42,560	170
Omealca	3	864	1,373	254,416	1,018
Orizaba	11	2,737	5,337	908,498	3,634
Oteapan	1	188	246	18,126	73
Papantla	8	1,632	2,822	330,234	1,321
Paso del Macho	1	122	209	23,682	95
Perote	7	1,424	2,593	442,496	1,770
Playa Vicente	1	198	313	34,524	138
Poza Rica de Hidalgo	12	1,839	3,249	340,664	1,363
Puente Nacional	1	106	181	39,240	157
Rafael Delgado	1	133	279	17,316	69
Río Blanco	5	1,704	3,029	526,982	2,108
Saltabarranca	1	177	252	32,382	130
San Andrés Tuxtla	5	2,343	3,383	435,400	1,742
San Juan Evangelista	1	212	266	32,598	130
Santiago Tuxtla	3	600	794	80,784	323
Sayula de Alemán	1	43	55	6,638	27
Soledad de Doblado	1	116	167	29,574	118
Soteapan	1	43	48	5,014	20
Tamiahua	1	524	875	110,270	441

Puntos de atención, familias beneficiarias, beneficiarios, dotación anual e importe de la venta de leche fortificada del programa de abasto social Liconsa por municipio 2010

[Cuadro 19.9](#)

Municipio	Puntos de atención a/	Familias beneficiarias b/	Beneficiarios b/	Dotación anual de leche fortificada (Litros)	Importe de la venta de leche fortificada (Miles de pesos)
Tancoco	1	58	91	8,608	34
Tantoyuca	1	616	1,168	85,248	341
Tecolutla	2	284	475	51,350	205
Tehuipango	1	120	205	7,776	31
Tenampa	1	373	573	103,740	415
Teocelo	3	764	1,288	204,114	816
Tepatlaxco	1	105	146	24,948	100
Tepetzintla	1	75	129	16,992	68
Tequila	1	121	232	12,096	48
Texcatepec	1	66	120	20,808	83
Tezonapa	6	1,127	2,151	201,518	806
Tierra Blanca	1	182	320	51,618	206
Tihuatlán	9	1,510	2,640	305,120	1,220
Tlacotalpan	1	319	512	70,196	281
Tlacotepec de Mejía	1	242	365	65,528	262
Tlalixcoyan	2	139	210	15,176	61
Tlalnelhuayocan	1	229	434	38,720	155
Tlaltetela	2	686	1,092	166,328	665
Tlapacoyan	1	598	1,045	140,350	561
Tlaquilpa	1	63	105	6,696	27
Tomatlán	1	256	440	32,862	131
Totutla	1	563	939	154,296	617
Tres Valles	1	235	436	54,182	217
Tuxpan	15	2,492	4,377	583,596	2,334
Ursulo Galván	2	379	653	81,254	325
Veracruz	44	8,856	16,522	2,979,946	11,920
Villa Aldama	1	357	655	113,294	453
Xalapa	32	8,144	15,574	2,494,124	9,976
Xoxocotla	1	62	106	4,710	19
Yanga	3	981	1,646	272,486	1,090
Zacualpan	1	61	95	20,448	82
Zentla	1	282	455	93,956	376
Zongolica	1	251	401	54,648	219
Zontecomatlán de López y Fuentes	2	170	247	36,920	148
Zozocolco de Hidalgo	2	436	783	96,900	388

a/ Comprende lecherías tipo, puntos de venta de leche líquida o en polvo y centros de distribución. Datos referidos al 31 de diciembre.

b/ Datos referidos al 31 de diciembre.

c/ Debido al redondeo de las cifras, la suma de los parciales no coincide con el total.

Fuente: Liconsa, Sociedad Anónima de Capital Variable. Gerencia Estatal. Subgerencia de Padrón de Beneficiarios.

**Volumen de las ventas de miel incristalizable por municipio
e ingenio
2009/10
(Toneladas)**

[Cuadro 19.10](#)

Municipio Ingenio	Volumen de las ventas
Estado	526,368 a/
Atoyac	39,710
El Potrero	39,710
Carlos A. Carrillo	79,585
San Cristóbal	79,585
Coatepec	11,164
Mahuixtlán	11,164
Córdoba	13,701
San Miguelito	13,701
Cosamaloapan de Carpio	5,882
San Gabriel	5,882
Cuichapa	40,749
La Providencia	19,949
San Nicolás	20,800
Cuitláhuac	13,789
San José de Abajo	13,789
El Higo	28,469
El Higo	28,469
Hueyapan de Ocampo	14,459
Cuatotolapan	14,459
Ixtaczoquitlán	15,732
El Carmen	15,732
Jilotepec	427
La Concepción	427
La Antigua	27,387
El Modelo	27,387
Lerdo de Tejada	29,296
El Nuevo San Francisco	11,261
San Pedro	18,035

**Volumen de las ventas de miel incristalizable por municipio
e ingenio
2009/10
(Toneladas)**

[Cuadro 19.10](#)

Municipio Ingenio	Volumen de las ventas
Martínez de la Torre	2,961
Independencia	2,961
Pánuco	28,697
Zapoapita	28,697
Paso del Macho	15,044
Central Progreso	15,044
Tezonapa	60,078
Constancia	27,859
Central Motzorongo	32,219
Tres Valles	58,700
Tres Valles	58,700
Ursulo Galván	40,539
La Gloria	40,539

Nota: Se refiere al ciclo de la zafra que comprende los meses de noviembre del año 2009 a julio de 2010.

a/ Debido al redondeo de las cifras, la suma de los parciales no coincide con el total.

Fuente: Cámara Nacional de las Industrias Azucarera y Alcohólica.